Cáritas

Juzgar

desde nuestra identidad

Lo que vas a encontrar aquí no es doctrina, ni un texto sin más, ni es otro documento de tantos que tenemos. Es fruto del camino de Cáritas. Sí, es resultado de la reflexión comunitaria que muchos hombres y mujeres como tú, venimos haciendo desde la acción.

Objetivo

Estas fichas pretenden ser una herramienta para:

- Que cada cual piense.
- Que podamos reflexionar en grupo.

Por medio de frases, dibujos, preguntas, citas, puedes pensar, dialogar, confrontar con tu experiencia y con la realidad que encuentras. Y esto lo puedes hacer tanto personalmente, como en grupo.

No lo recibas como algo cerrado, como quien te entrega una enciclopedia. Tómalo como algo vivo, sugerente, que active tu ejercicio o vuestra reunión.

Recuerda que esta parte del material invita a «JUZGAR», y esa acción es algo que nadie puede hacer por tí, por vosotros.

DINÁMICA 1

Una mirada a la prensa

- Reparte las fichas del juzgar en la sala.
- Pon recortes de noticias reales aparecidas en los medios de comunicación en la sala, intenta que haya un número mayor de noticias que fichas hayas repartido. Intenta, en la medida de lo posible, que muestren diversas perspectivas de la realidad de la movilidad humana forzada.
- Pide al grupo que lea atentamente las fichas y que resuma las ideas más relevantes.
- Después, las personas del grupo harán un recorrido por la sala deteniéndose en las noticias y fichas, y destacarán aquellos aspectos que coincidan y los que no, entre el posicionamiento de los medios de comunicación y el de Cáritas.

- A partir de esto, se pide a los miembros del grupo que expresen lo que ven en las noticias, aquello que les llama la atención, lo que destacarían... ¿Por qué se producen esas diferencias/coincidencias en la mirada?

DINÁMICA 2

Desmontando estereotipos

- Haz un debate previo/cuchicheo con el grupo sobre cuál es la realidad que vivimos en nuestros territorios y equipos en relación a lo que se dice sobre la persona de otro país.
- Llegar a un acuerdo sobre los principales estereotipos. Cada uno de ellos se escribirá en un papelógrafo, y los situaremos en distintos lugares de la sala.
- Reparte las fichas por la sala. Pide al grupo que las lea atentamente y que resuma las ideas más relevantes.
- Después, invita a hacer un recorrido por la sala deteniéndose en cada uno de los estereotipos. La persona que quiera podrá escribir debajo elementos del posicionamiento de Cáritas para rebatirlos.
- A continuación se pide al grupo que profundice en la relevancia o no de revertir la percepción negativa sobre la migración.

DINÁMICA 3

El discurso político versus discurso del papa Francisco

- Reparte las fichas por la sala. Deja tiempo para que las personas del grupo las lean atentamente y resuman las ideas más relevantes.
- Pon recortes de noticias/fragmentos con declaraciones de políticos (locales, nacionales, europeos o internacionales) aparecidas en los medios de comunicación por la sala. Junto a cada una de las declaraciones de los políticos pon noticias con las declaraciones que el papa Francisco ha realizado durante este último tiempo sobre las migraciones.
- En los espacios de la sala estarán confrontadas las noticias del papa con las de los políticos. Intenta en la medida de lo posible que brinden diversas perspectivas de la realidad de la movilidad humana forzada.
- Después, pide al grupo que haga un recorrido deteniéndose en los rincones para leer atentamente las noticias y las declaraciones del papa, así, a la luz de lo que diga la ficha o fichas trabajadas, que extraigan lo que más les llama la atención (contradicciones, similitudes, etc).
- A partir de esto, se le pide al grupo que haga un diálogo/ debate donde se expresen cuál de los dos discursos se conoce más y qué debemos hacer en caso de que los mensajes del papa no sean suficientemente conocidos....¿Qué podemos hacer para que cada vez haya más coincidencias en los mensajes?

Cáritas

Juzgar **01**

NO ES LO MISMO

¿DESDE DÓNDE?

Analizar la realidad de la movilidad humana y sus consecuencias, nos conduce tarde o temprano a hacernos preguntas más generales como:

¿Cuál es nuestra opinión acerca de las migraciones?

¿Es algo aceptable?

¿Es algo que hay que controlar?

¿Cómo valoramos que haya personas llamando a nuestra puerta con la voluntad de entrar en nuestra sociedad?

¿Quiénes deben entrar? ¿Quiénes deben salir?

Son preguntas que nos piden TOMAR POSTURA, POSICIONAMIENTO como personas, como cristianos, como instituciones y como Iglesia.

Si no hacemos este ejercicio de manera consciente y responsable, «compraremos» sin darnos cuenta los juicios y valoraciones que hacen otros.

Cáritas

El discurso público que escuchamos cotidianamente en los medios de comunicación y que repiten los políticos, los líderes de opinión, nos lleva a una serie de valoraciones respecto de las migraciones.

No faltan quienes expresan sin pudor alguno su rechazo xenófobo a las personas que han llegado de fuera. Pero podríamos decir que estos son la minoría.

Con mucha mayor frecuencia «respiramos» mensajes, juicios de valor que, aunque en la apariencia se alejan de una reacción negativa, sus consecuencias son frías, y poco humanas.

«Yo no soy racista, pero...»

«Yo estoy de acuerdo con la inmigración siempre que sea legal...»

«Con papeles y dentro de la ley, todo lo que quieran. Lo que no puede ser es ir de ilegal»

Parece claro que nadie aprueba cosas que estén fuera de la ley. Siempre la legalidad es el camino correcto.

Pero ocurre que en la realidad de la movilidad humana, las cosas no son tan simples.

Preguntémonos:

¿QUÉ ES LEGAL Y QUÉ ES ILEGAL?

Hassan vive en Almería con su familia desde hace 5 años.

Gracias a su trabajo en la construcción él y los suyos han podido llevar una vida sin grandes problemas en su vecindad.

Pero la crisis le ha golpeado, al igual que muchos. Perdió el trabajo y cuando llegó el momento de renovar su tarjeta de residencia no pudo adjuntar un contrato de trabajo.

Ahora está «sin papeles». Mientras no sale trabajo, no hay permiso de residencia. Las consecuencias son también para sus hijos.

El discurso público nos repite que la inmigración es deseable si se hace legalmente. Es un axioma al que es difícil enfrentarse en un primer momento. Pero, ¿ cómo establecemos la legalidad? Con la legislación vigente, el contrato de trabajo es la puerta que abre o cierra la legalidad.

¿Conecta este discurso público con nuestros valores?

HASSAN HA CRUZADO LA LÍNEA ROJA QUE DETERMINA SU SITUACIÓN ADMINISTRATIVA

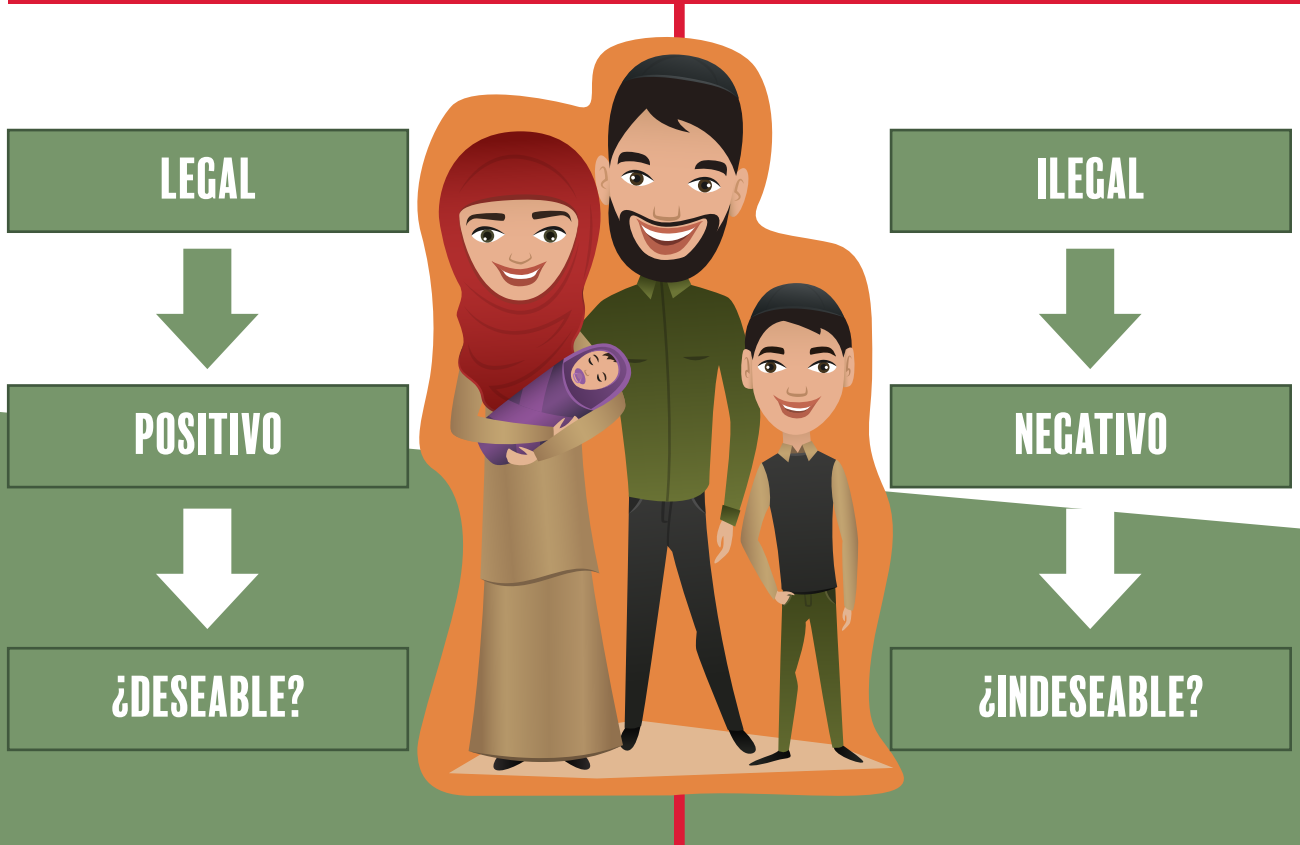

NUESTRA RESPUESTA NO SERÁ LA MISMA

Si «compramos el discurso público» que respiramos cada día.

O si, por el contrario

Tenemos claras nuestras convicciones y nuestros valores

«La condición de irregularidad legal no permite menoscabar la dignidad del emigrante, el cual tiene derechos inalienables que no pueden violarse ni desconocerse».

Juan Pablo II, Mensaje Jornada Mundial de las Migraciones, nn. 1 y2 (1995)

«Todas las personas y cada una de ellas poseen una dignidad radical. Son un fin en sí mismas, y nada está por encima de esa condición».

La persona como centro. Modelo de Acción Social de Cáritas

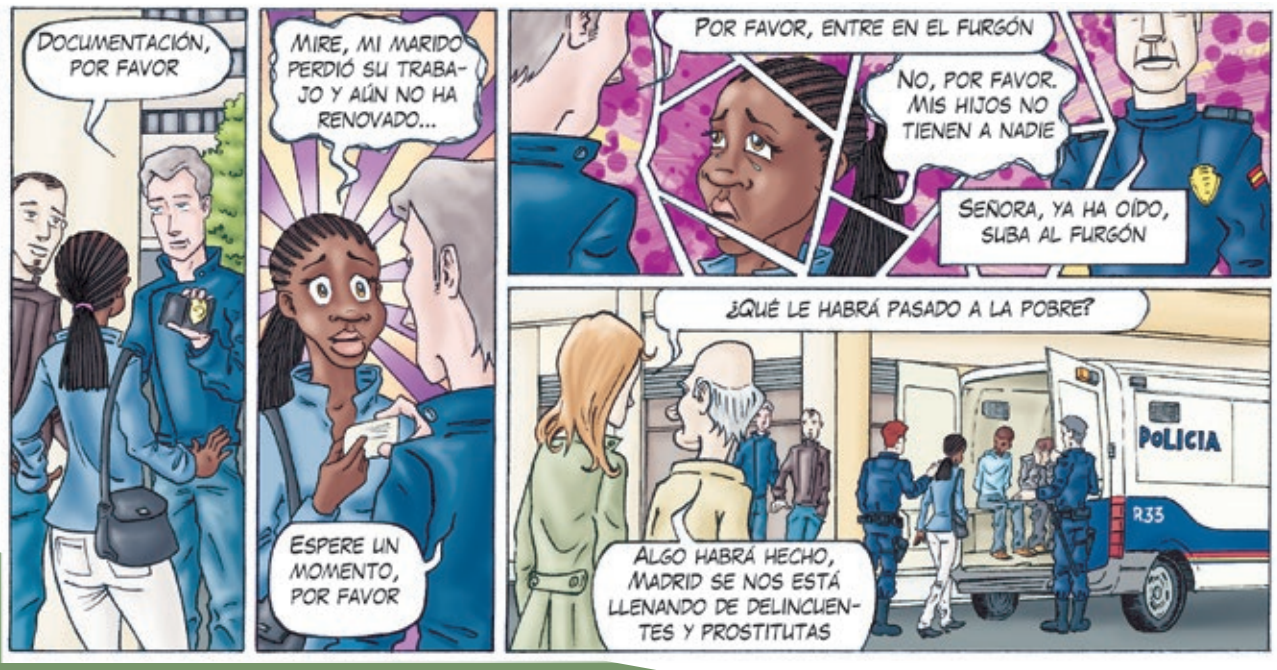

Cáritas

Juzgar **02**

DESDE LA MIRADA DE LOS DERECHOS

Incorporar a nuestra acción
la MIRADA DE DERECHOS
no significa hacer cosas diferentes.
Se trata de darle a lo que ya hacemos
perspectiva y enfoque
para fortalecernos.

Y, además, se trata de una mirada bien enraizada en nuestra identidad.

«Todo emigrante es una persona humana que, en cuanto tal, posee derechos fundamentales inalienables que han de ser respetados por todos y en cualquier situación».

***La persona como centro*. Modelo de Acción Social de Cáritas**

«Sin duda, los derechos humanos suponen un importante empujón en la universalización de la satisfacción de las necesidades inherentes a la dignidad de las personas y modulados por la Justicia invitan a construir un "nosotros" colectivo tan ancho como el mundo».

***La persona como centro*. Modelo de Acción Social de Cáritas**

El enfoque de los derechos está implícito en el modelo de acción social

Nuestro Modelo de Acción Social expresa la «filosofía» de la declaración Universal de Derechos Humanos como **universales, indivisibles, interdependientes** e **inalienables** y sobre todo su íntima relación con la dignidad:

- **La dignidad** como base del encuentro y el acompañamiento.
- Sin **mutuo reconocimiento de dignidad** no hay encuentro, no hay acompañamiento.
- La persona en plenitud, **el diálogo entre sujetos-personas, desde el diálogo en dignidad.**

Cáritas

© Meabh Smith Trocaire

DESDE LA MIRADA DE DERECHOS

- La persona migrante no es un receptor de la «gracia» o consideración hacia su situación.
- Es **SUJETO DE DERECHOS.**
- Entre otras cosas esto implica que:
  - Es activo, no pasivo.
  - Le corresponden los derechos por el hecho de ser persona.

Por tanto, la «calidad» de persona no se adquiere en el momento en que alguien es admitido legalmente en cierto territorio, sino que es una calidad intrínseca al ser humano.

Los derechos y libertades proclamados en los instrumentos internacionales pertenecen a todos, por el hecho de ser personas, y no por el reconocimiento que un Estado les otorgue en cuanto a su condición migratoria.

¡CUIDADO CON LAS INTERFERENCIAS!

UNIVERSALIDAD DE LOS DERECHOS HUMANOS

↓

«O SON DE TODOS O NO SON DE NADIE»

↓

«A TI TAMBÉN TE PUEDE TOCAR»

«Tienen derechos si cumplen sus obligaciones». Los derechos corresponden a la persona por el hecho de ser persona. No es un premio que se obtiene según y cómo te comportes. No nos confundamos : otra cosa diferente es la responsabilidad que todos y todas tenemos con los derechos de los demás. Y aquí entra el compromiso con la convivencia: exigible a todas las personas. Eso sí es obligatorio.

«Puedo faltarte al respeto porque tengo derechos». El respeto y la escucha mutua es el canal universal para la comunicación y la convivencia. También para exigir nuestros derechos.

© Meabh Smith Trocaire

DERECHO A MIGRAR A BUSCAR UN FUTURO

«La Iglesia reconoce el derecho a emigrar a todo hombre, en el doble aspecto de la posibilidad de salir del propio país y la posibilidad de entrar en otro, en busca de mejores condiciones de vida».

Juan Pablo II: Mensaje para la Jornada Mundial de las Migraciones 2001.

El concepto de «migrar con dignidad» integra una serie de indicadores o confluencia de derechos. Podemos diferenciar:

- Derecho a la libertad de tránsito.
- Derecho a la búsqueda de desarrollo personal y familiar.
- Derecho al acceso al conjunto de derechos que permitan una vida digna sin ser sujeto de discriminación por la condición de migrante.

© Caritas Internationalis

DERECHO AL DESARROLLO DE LOS PUEBLOS

«El bien común universal abarca toda la familia de los pueblos, por encima de cualquier egoísmo nacionalista».

Benedicto XVI, «Una sola familia humana» 97 Jornada Mundial del Migrante y del Refugiado.

«El DERECHO AL DESARROLLO es **un derecho humano inalienable** en virtud del cual todos los seres humanos y todos los pueblos tienen derecho a participar en un desarrollo económico, social, cultural y político en el que puedan realizarse plenamente todos los derechos humanos y libertades fundamentales, y a contribuir a ese desarrollo y a disfrutar del él». (**Declaración sobre el Derecho al Desarrollo de Naciones Unidas** 1986).

Las condiciones sociales y económicas en las que viven muchos pueblos del mundo vulneran el derecho al desarrollo y eliminan la posibilidad de acceder a condiciones de vida dignas. Se generan entonces **entornos expulsores en donde las personas se ven obligadas a salir** de sus hogares en busca de posibilidades y oportunidades de futuro.

Hablar del Derecho al desarrollo nos lleva entonces a hablar del

DERECHO A NO MIGRAR,

a no verse obligado emprender un proyecto migratorio forzado.

Las personas en movilidad humana sufren de manera especial una mayor vulneración a sus derechos

En **los CIE´s** (Centros de Internamiento de Extranjeros) una falta administrativa te convierte en algo peor que recluso.

El derecho a unas **condiciones laborales** dignas no existe para miles de personas.

Las **barreras administrativas** que sufren las personas migrantes suponen en la práctica dificultar el acceso a derechos.

- PIERDES TU TRABAJO
- NO PUEDES RENOVAR TU TARJETA DE RESIDENCIA
- CAES EN LA IRREGULARIDAD SOBREVENIDA
- PASAS A SER UNA «SIN PAPELES»
- PIERDES TUS DERECHOS. Y TU FAMILIA TAMBIÉN

ALGUNOS ESPACIOS DE VULNERACIÓN DE DERECHOS

CONTROLES POLICIALES

En la calle, tu color de piel te convierte en sospechosa.

CANALES Legales, seguros

=

Proliferación **MAFIAS**

Miles de personas arriesgan sus vidas en el tránsito. Algo evitable con una decisión política.

Las Administración viola los derechos de los menores inmigrantes no acompañados

La Fiscalía no da validez a pasaportes de marroquíes y subsaharianos menores de edad que llegan solos a España

Cáritas

Juzgar03

LA PERSONA ESTÁ EN EL CENTRO

«La persona como centro» es uno de los principios de nuestro Modelo de Acción Social, Y esto se aplica también cuando nos pensamos en la movilidad humana. Claro, porque se pueden poner otras cosas diferentes en el centro:

LA GESTIÓN

¿CÓMO GESTIONAMOS LOS FLUJOS MIGRATORIOS?

Cupos de entrada, cierre temporal de fronteras; Convenio de Dublin, Acuerdo de Shengen, Denegación de solicitud de asilo, renovación de permisos de residencia, irregularidad sobrevenida, condiciones para la reagrupación familiar, hoylegal,mañanailegal; mayoría de edad: a la calle; refugiadas muriendo de frío ,...

LA ECONOMÍA

«PEDIMOS MANO DE OBRA PERO NOS LLEGARON PERSONAS»

«A las ocho de la mañana, en la plaza del pueblo, todos los inmigrantes eran pocos. A las ocho de la tarde, sobraban todos»

EL CÁLCULO POLÍTICO

+XENOFOBIA = +VOTOS

Cáritas

DIGNIDAD INALIENABLE

Cuando hablamos de la dignidad de la persona decimos que se trata de algo inalienable, es decir, que es un fin en sí misma y que nada está por encima de esa condición.

Hay espacios que vulneran
esa dignidad porque sitúan otras cosas por
encima de ella.

Por ejemplo:

© Meabh Smith Trocaire

© Caritas Internationalis

En la llamada «seguridad de nuestras fronteras».

© JM Breva / Cáritas Huelva

© JM Breva / Cáritas Huelva

En los Centros de Internamiento de Extranjeros (CIE's).

© Matthieu Alexandre / Caritas Internationalis

En los campos de refugiados de Europa.

© CJordanCRS

En los centros de menores no acompañados cuando un joven cumple 18 años.

Detrás de cada salto a la valla , de cada naufragio, de cada dato sobre refugiados hay personas, con sus sueños, sus historias, proyectos y creencias. Invisibilizar a las personas en movilidad significa despojarles de su dignidad como persona.

«Sueño con una Europa en que ser inmigrante no sea delito, sino una invitación a un mayor compromiso con la dignidad de todo ser humano»
(Papa Francisco en la entrega Premio Carlomagno 2016)

LA PERSONA COMO SER INTEGRAL

Poner a la persona en el centro,
significa también entenderla como un **SER INTEGRAL.** Entre otras cosas esto implica visibilizar **TAMBIÉN LAS CAPACIDADES.**

- «No podemos entender lo humano desde la negatividad, desde lo que el otro no es, desde lo que no tiene o lo que no sabe» (Dcto: Modelo de Acción Social Cáritas).
- También las capacidades: cada biografía es un abanico de posibilidades inéditas.

© Caritas Internationalis

© Caritas Internationalis

¿Cómo es nuestra mirada hacia las personas migrantes?

¿Logramos ver más allá de la noticia sensacionalista, del dato?, ¿vemos solo un problema, un conjunto de necesidades por resolver? de la necesidad, de la carencia?

¿Tenemos la suficiente lucidez para descubrir en cada persona también sus potencialidades más allá de las necesidades o carencias?

© Caritas Internationalis

© Caritas Internationalis

© JM Breva / Cáritas Huelva

LA PERSONA COMO SER CREADOR

Entendemos a la persona no solo como criatura , sino también como **SER CREADOR.**

«Tanto la persona como la sociedad de la que forma parte no están acabadas, están en construcción, haciéndose. Así las personas no se pueden entender sin su condición de sujetos protagonistas de esa construcción».

(Doc. Modelo de acción social Cáritas)

Esto tiene
consecuencias cuando hablamos
de la «integración», cuando queremos entender
cuál debe ser el rol del que llega y cuál el del que recibe.

La persona ha de tener un papel activo, participativo y protagonista en el proceso de hacer sociedad/comunidad mediante la generación de lazos y vínculos auténticamente humanos.

«La identidad de un país no es una página en blanco, en la que se pueda escribir lo que sea. Pero tampoco es una página ya escrita e impresa. Es una página que estamos escribiendo.

Todos debemos sentirnos libres de aportar nuestra contribución con nuestros propios talentos y nuestras propias sensibilidades».

(Del discurso del escritor Amin Maalouf, en la ceremonia de entrega de los de los Premios Príncipe de Asturias 2010).

«Cada ser humano es hijo de Dios. Los migrantes y refugiados son una ocasión que la Providencia nos ofrece para contribuir a la construcción de una sociedad más justa, una democracia más plena, un país más solidario, un mundo más fraterno y una comunidad cristiana más abierta, de acuerdo con el Evangelio».

Francisco I «Mensaje Pontificio Día Mundial del Migrante y Refugiado 2014».

Cáritas

Juzgar **04**

DESDE LA ASERTIVIDAD

ASERTIVIDAD

«CAPACIDAD PARA EXPRESAR NUESTRA CONVICCIÓN SIN AGRESIÓN NI PASIVIDAD»

Cuando sentimos esa mirada dura hacia las personas migrantes.

Ante una expresión, una reacción o comentario racista o xenófobo.

Cuando descubrimos esas actitudes dentro de nuestros grupos, equipos o comunidad.

¿CUÁL ES NUESTRA ACTITUD?

¿Son opcionales las actitudes claramente anti-evangélicas?

¿Por qué nos mostramos tolerantes ante comportamientos racistas o xenófobos, ante conductas o actitudes que reflejan rechazo o aspereza hacia la persona que llega?

Desde el Evangelio, desde la Doctrina Social, no parece que haya espacio para las dudas o para la ambigüedad.

Solo la claridad en nuestros pasos como Iglesia propiciarán la conversión personal y comunitaria hacia valores evangélicos.

Existe una gran riqueza de reflexión.
A continuación una pequeña e incompleta «colecta».

Cáritas

SI NO ENTENDEMOS LAS CAUSAS...

«**La globalización produce nuevas fracturas.** En el marco de un liberalismo sin controles adecuados, se ahonda en el mundo la brecha entre países "emergentes" y países "perdedores". Los primeros disponen de capitales y tecnologías que les permiten gozar a su antojo de los recursos del planeta, pero no actúan con espíritu de solidaridad y participación. Los segundos, en cambio, no tienen fácil acceso a los recursos necesarios para un desarrollo humano adecuado; incluso les faltan a veces los medios de subsistencia. (...)

No es de extrañar que, en esos contextos, a los pobres y abandonados se les ocurra la idea de **salir en busca de una nueva tierra** que les pueda ofrecer pan, dignidad y paz. Es la emigración de los desesperados».

Juan Pablo II, Mensaje con motivo de la Jornada Mundial del Emigrante, 2000, n. 4.

«Para huir de situaciones de miseria o de persecución, millones de personas comienzan un viaje migratorio y, mientras esperan cumplir sus expectativas, encuentran frecuentemente desconfianza, cerrazón y exclusión, y **son golpeados por otras desventuras,** con frecuencia muy graves y que hieren su dignidad humana».

«Sin embargo, y a pesar de los problemas, ellos **llevan en el corazón el deseo de un futuro mejor,** no solo para ellos, sino también para sus familias y personas queridas».

Francisco I, Mensaje para la Jornada Mundial del Emigrante y del Refugiado 2014.

Más allá de la necesidad de gestión política

NOS ENCONTRAMOS CON DERECHOS FUNDAMENTALES

«Con relación a los trabajadores emigrados, es urgente que se sepa superar una actitud estrictamente nacionalista, con el fin de crear en su favor una legislación que reconozca el derecho a la emigración, favorezca su integración, facilite su promoción profesional y les permita el acceso a un alojamiento decente, adonde pueda venir, si es posible, su familia».

Pablo VI, *Octogesima adveniens*, n. 17 (1971).

MÁS ALLÁ DE LA NECESIDAD DE GESTIÓN POLÍTICA

NOS ENCONTRAMOS CON PERSONAS

«Ha de respetarse íntegramente también el **derecho** de cada hombre a conservar o cambiar su residencia dentro de los límites geográficos del país; más aún, es necesario **que le sea lícito, cuando lo aconsejen justos motivos, emigrar a otros países y fijar allí su domicilio.** El hecho de pertenecer como ciudadano a una determinada comunidad política no impide en modo alguno ser miembro de la familia humana y **ciudadano de la sociedad y convivencia universal,** común a todos los hombres».

Juan XXIII, *Pacem in terris,* n. 25 (1963).

«Para nuestras sociedades, el criterio para determinar el **límite de soportabilidad** no puede ser la simple defensa de nuestro propio bienestar, descuidando las necesidades reales de quienes tristemente se ven obligados a solicitar hospitalidad».

Juan Pablo II, Mensaje con motivo de la Jornada Mundial del Emigrante, 2001, n. 3.

© JM Breva / Cáritas Huelva

© JM Breva / Cáritas Huelva

«Los trabajadores extranjeros no pueden ser considerados como una **mercancía o una mera fuerza laboral.** Por tanto no deben ser tratados como cualquier otro factor de producción. Todo emigrante es una persona humana que, en cuanto tal, posee derechos fundamentales inalienables que han de ser respetados por todos y en cualquier situación».

Juan XXIII, *Pacem in terris,* n. 25 (1963).

CÁRITAS CIFRA EN 2.000 LOS INMIGRANTES QUE VIVEN EN ASENTAMIENTOS EN HUELVA

«Cáritas ha llamado la atención de que el tema de los asentamientos es un fenómeno que viene registrándose desde hace más de una década, ante el cual no se terminan de poner soluciones: no es una realidad ciega, sino que estas personas están cerca de nosotros y no podemos mirar a otro lado y dejar de escucharlas».

Diario Sur, del 20 de julio de 2017.

«Muchos
de ustedes son
musulmanes, de otras religiones;
han venido de diferentes países, de situaciones diversas. Cada uno de ustedes trae una riqueza humana y religiosa, una riqueza para acogerla y no para temerla.

¡No debemos tener miedo de las diferencias! La fraternidad nos hace descubrir que son un tesoro. ¡Son un regalo para todos! Vivamos la fraternidad!».

Discurso del papa Francisco. Visita al Centro Astalli de Roma para la asistencia a los refugiados. 10 de septiembre de 2013.

«**Los cristianos deben ser los promotores de una verdadera cultura de la acogida,** que sepa apreciar los valores auténticamente humanos de los demás, más allá de todas las dificultades que implica la convivencia con quienes son distintos de nosotros».

Pontificio Consejo para la Pastoral de los Emigrantes e Itinerantes, instrucción Erga migrantes Caritas Christi (sin comillas y en cursiva), nn. 39 y 40 (2004).

© Inma Cubillo / Caritas Española

«Cada ser humano es hijo de Dios. En él está impresa la imagen de Cristo. Se trata, entonces, de que nosotros seamos los primeros en verlo y así podamos ayudar a los otros a ver en el emigrante y en el refugiado no solo un problema que debe ser afrontado, sino un hermano y una hermana que deben ser acogidos, respetados y amados, una ocasión que la Providencia nos ofrece para contribuir a la construcción de una sociedad más justa, una democracia más plena, un país más solidario, un mundo más fraterno y una comunidad cristiana más abierta, de acuerdo con el Evangelio».

Francisco I, Mensaje para la Jornada Mundial del Emigrante y del Refugiado 2014.

Cáritas

Juzgar **05**

DESDE EL ACERCAR

Siempre suena bien, pero...

A menudo no entendemos de igual manera eso de acercarnos.

¿Quién tiene que hacer el esfuerzo?, ¿el que llega, el que acoge?

CON FRECUENCIA, A ESTO LO DENOMINAMOS «INTEGRACIÓN»

Pero, ¿cómo entendemos esta idea? No parece fácil ponerse de acuerdo

Incluso el Reglamento de la Ley de Extranjería, en los requisitos para renovar la tarjeta de residencia habla de un «esfuerzo de integración».

Parecería que el que llega debería adaptarse a nuestra identidad, la de quienes ya estamos aquí.

PAREJA DE INMIGRANTES
HACIENDO UN «ESFUERZO DE INTEGRACIÓN»

Y, ¿cuál es nuestra identidad?

¿La identidad a la que tiene que acercarse el recién llegado?

Cáritas

«Llevo viviendo 15 años en España. Cuando visito a mi familia en Ecuador me llaman "la española" y aquí, en España, todavía me preguntan: "¿y ya te has integrado?"».

«A veces pienso que no soy ni de aquí, ni de allá. Pero no se puede ser de ningún lugar. Yo creo que realmente soy de "AQUÍYALLÁ"».

Los proyectos migratorios se viven en espacios **transnacionales,** o, mejor expresado, **TRANSLOCALES** (más allá de lo local).

No se corresponde con la realidad esa idea de que las personas migrantes «se integran» en la medida en que van cortando los lazos con sus lugares de origen.

Más aún, la persona forma parte de dos o más mundos que se conectan dinámicamente de maneras diversas y cambiantes.

La familia rifeña que vive inserta en un barrio de Madrid pasará el fin de semana:

- **Recordando a su familia de Alhucemas.**
- **Viendo las noticias de Marruecos en la televisión con antena parabólica.**
- **Y comiendo cuscús (kuskús) a lo rifeño con ingredientes traídos de allí.**

Mientras que estos últimos preparan sus vacaciones y piensan como traer a ese familiar a España y al mismo tiempo solucionar el tema de las tierras heredadas tras la muerte del padre

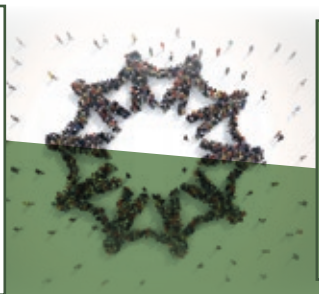

Mientras que su familia en Alhucemas:

- **Ve las noticias de la televisión española.**
- **Se pone al día por teléfono de la vida de los familiares que viven en Madrid.**
- **Y los niños pasean en las bicicletas que le trajeros sus tíos de España.**

Además, arreglarán la casa para la venida de los de Madrid para pasar el mes de Ramadán o las vacaciones en verano y se plantean cómo casar a su hija con algún otro familiar.

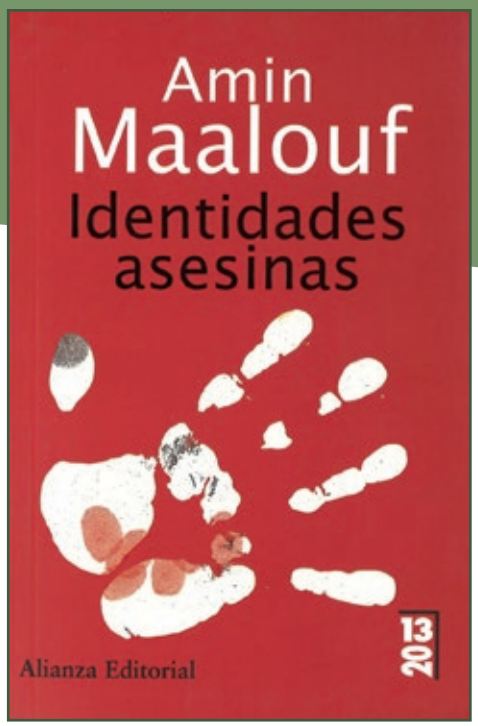

«Hoy en día, cuando hablamos de la IDENTIDAD de alguien, lo reducimos al grupo de origen al que pertenece. Por eso decimos, por ejemplo: "soy judío, soy árabe...", y con esta afirmación, ya de antemano, presuponemos su religión, sus costumbres, e incluso tal vez le atribuyamos los crímenes que otros de su país o raza, hayan cometido.

Sin embargo, todos nos componemos de MÚLTIPLES PERTENENCIAS que, por separado, cada una de ellas, nos une a un determinado grupo de personas.

Todas ellas en su conjunto forman NUESTRA PROPIA IDENTIDAD, y eso es algo único e irrepetible, nadie tiene la misma identidad, cada uno la adquiere, la da forma, la moldea etc.».

Soy mujer; soy madre de hijos adolescentes; soy valenciana, soy de un pueblo; hablo el valenciá; soy hija y cuidadora; soy aficionada a la cocina; soy amante de la bicicleta; soy esposa y buena compañera; soy aficionada a las manualidades; soy voluntaria de Cáritas; soy creyente y persona activa de mi parroquia; soy fan de la música de los 80; también soy «bailona»; soy aficionada a leer novelas cuando tengo tiempo; soy ...

Cada una de mis pertenencias me vincula con muchas personas; y, sin embargo, cuanto más numerosas son las pertenencias que tengo en cuenta, tanto más específica se revela mi identidad.

IDENTIDAD

ES LO QUE HACE QUE YO NO SEA IDÉNTICO A NINGUNA OTRA PERSONA

¿POR QUÉ NOS CUESTA TRABAJO DESCUBRIR EN LA PERSONA MIGRANTE RASGOS Y PERTENENCIAS, MÁS ALLÁ DE SU ORIGEN ?

«La identidad
de un país no es una
página en blanco, en la que se pueda
escribir lo que sea. Pero tampoco es una página ya
escrita e impresa. Es una página que estamos escribiendo.

Existe un patrimonio común, instituciones, valores, tradiciones, una forma de vivir que todos y cada uno profesamos. Pero todos debemos sentirnos libres de aportar nuestra contribución con nuestros propios talentos y nuestras propias sensibilidades».

Amin Maalouf.

¿QUÉ SIGNIFICA ACERCAR?

Sí, pero en lo concreto y cotidiano:

El desconocimiento crea **ESTEREOTIPOS:** Espacios con ralciones horizontales

Acercar

acercar a inmigrantes y voluntarios para la consecución de un **PROYECTO COMÚN**

vincular los colectivos migrantes a las comunidades parroquiales

encontrar «QUÉ NOS UNE»

facilitar la implicación activa de las personas migrantes en espacios de **INTERACCIÓN COMUNITARIA**

la relación migrante - voluntario se transforma en participación e implicación, en cuanto que todos/as tenemos **tareas y responsabilidades**

(Conclusiones de la Jornada de trabajo confederal sobre CONVIVENCIA INTERCULTURAL y TRABAJO COMUNITARIO)

«Es importante que las comunidades no consideren agotado su deber hacia los inmigrantes simplemente con gestos de ayuda fraterna o apoyando leyes sectoriales que promuevan una digna inserción en la sociedad, que respete la identidad legítima del extranjero.

Los cristianos deben ser los promotores de una verdadera cultura de la acogida, que sepa apreciar los valores auténticamente humanos de los demás, más allá de todas las dificultades que implica la convivencia con quienes son distintos de nosotros».

Pontificio Consejo para la Pastoral de los Emigrantes e Itinerantes, instrucción *Erga migrantes Caritas Christi*, nn. 39 y 40 (2004).

Cáritas

Juzgar06

DESDE LA VECINDAD

Si nuestros barrios y comunidades están cambiando, nosotros , como Iglesia, como Cáritas, no podemos quedarnos a la espera de ver cómo queda todo.

Cada día, con nuestras actitudes y acciones personales y comunitarias estamos dando pasos en una dirección o en otra.

No podemos dejar de preguntarnos:

¿QUÉ MODELO DE COMUNIDAD ESTAMOS CONSTRUYENDO?

¿Queremos caminar hacia algo que se parezca más a?:

¿UNA COMUNIDAD ASIMILADORA?

- La persona inmigrante debe adaptarse a la cultura mayoritaria que le recibe y abandonar su cultura propia.
- A cambio es considerada igual ante la Ley y en derechos.

¿UNA COMUNIDAD MULTICULTURAL?

- «Yo te respeto y tú me respetas». Tolerancia mutua.
- Coexistimos pero no CONVIVIMOS.

Respeto a la diversidad pero, sin pretenderlo, ocasiona discriminación.

Cáritas

En Cáritas optamos por construir

UNA COMUNIDAD INTERCULTURAL

BONITA IDEA PERO, ¿DE QUÉ ESTAMOS HABLANDO?

> **«Haz de tu Iglesia una Iglesia sin fronteras, de puertas abiertas para todo el que busca vida, sentido, fraternidad».**
>
> (Oración de la Jornada Mundial del Emigrante y del Refugiado 2015).

HABLAMOS DE UN:

PROCESO

- Nuestros barrios y comunidades **ESTÁN CAMBIANDO YA.**
- Hemos de asumirlo y saber ver su dimensión de **OPORTUNIDAD.**

MUTUO

- Requiere el esfuerzo de quien **HA LLEGADO** y también de quien **ACOGE.**
- Hablamos de disposición activa, de corresponsabilidad, de **implicación.**

DE ENCUENTRO

- Consiste en el **ENCUENTRO,** en la **INTERACCIÓN,** en el **ACERCAMIENTO MUTUO.**
- **COMUNICACIÓN de DOBLE VÍA.**
- Ponemos el acento en el **PROYECTO COMÚN.**

Para un NOSOTROS NUEVO Y DIFERENTE

- El que llega **trae** su historia y su cultura y **encuentra** la historia y cultura del que le acoge.
- Todo ello está en continua **reconstrucción e interacción.**

...vale, pero...
¿ cómo se hace?

¿Qué estamos APRENDIENDO? Claves operativas

L

a) No basta con disponer una silla

«¡Aquí siempre tenemos un sitio para vosotros, una silla preparada para el que llega!».

«¡Bienvenidos a esta comunidad!».
«¡INTEGRAOS Y PARTICIPAR!».

- Participar requiere unas condiciones previas.
- «Si no estamos al mismo nivel, si no me ayudas a EMPODERARME, no podré participar con vosotros».
- «Ayúdame a CRECER, para poder PARTICIPAR».

b) Sabemos leer un MAPA con LUGARES

Desmontando estereotipos y rumores

Abordamos con argumentos y con acciones propositivas las percepciones negativas y los prejuicios hacia las personas migrantes

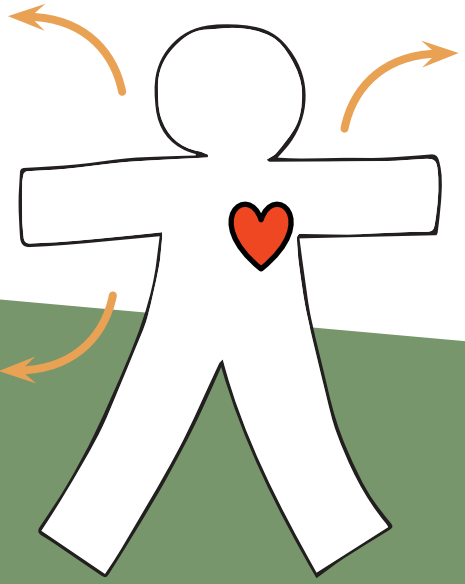

Facilitando los encuentros de nombres e historias

Ponemos rostros e historias de vida. Creamos vínculos y relaciones de tú a tú.

Logrando metas comunes

Nos planteamos y compartimos tareas, horizontes, objetivos, responsabilidades.

c) Etapas para un camino

1. RECONOCIMIENTO MUTUO

- «Necesito que me ayudes a sentirme con capacidad».
- «Puedo hacerme presente mejor desde mi diversidad. Así podré interactuar mejor».
- «¿Como uno más?». Soy uno más en derechos y en compromisos.

Pero desde mi diferencia, no soy uno más. Soy YO.

2. INTERESES Y OBJETIVOS COMUNES

- «Construyamos juntos las metas. No me llames solo para trabajar en aquellas que tú ya has fijado».
- «Convivimos mucho mejor si encontramos cosas comunes que nos interesan a todos».

3. INTERACCIÓN SOSTENIDA

- «Cómo podemos establecer vínculos, relaciones. Cómo podemos fortalecerlas».
- «Solo si cuidamos los tiempos, los ritmos de encuentro y relación».
- «Cuidamos también los espacios. No vale cualquier lugar para comunicarnos, para relacionarnos».

Cáritas